

[Tilbage til oversigten](#)

# Programnyheder til version 6.07

I denne opdatering af al dente, har vi været vidt omkring med vores rettelser, samt udviklet et par nye funktioner som vi håber, I vil få glæde af.

Et par af vores nyheder er:

- Det er nu muligt automatisk at skrive tandbetegnelse på regningen, både papir- og elektroniske fakturaer.
  - Tilskudsbeløbet fra Sygeforsikringen danmark kan nu automatisk beregnes på patienter med helbredskort. Aktuelle tilskud, på denne gruppe patienter hentes via et WEB-opslag direkte hos Sygeforsikringen danmark.
  - Patientlisten har fået et nyt udseende og en række nye funktioner blandt andet kan seriebrevene nu sendes som E-mail.
- 
- [Patienter](#) [side 2](#)
    - Patienter
    - Journal
    - Aftalebog
    - Regning
    - Overslag
  
  - [Økonomi](#) [side 9](#)
    - Posteringsark
    - Posteringer
    - Opslag / Udskrifter
  
  - [Stamdata](#) [side 10](#)
    - Klinik
    - Kartoteker
    - Indstillinger
    - Arkiv
  
  - [Tilkøbsmoduler](#) [side 10](#)
    - alBIZ
    - alCOM (sms)
    - alLogon (chip)
    - EDI (sikker forsendelse af patient data)
    - Online booking
    - Tandfaktura
    - Velkomstterminal
    - Verifone (dankort)
  
  - [Generelt](#) [side 14](#)
  
  - [Færøerne](#) [side 14](#)
  
  - [Specialtandplejen](#) [side 14](#)

# Patienter

## Patienter

**[Nyhed]** Patientlister har fået opdateret sit udseende og funktionalitet.

Patientlisten har de samme funktioner som tidligere, dertil er der blev tilføjet muligheden for at sende seriebreve via E-mail.

*[Info] En detaljeret vejledning til den nye patientliste findes på al dentes hjemmeside under Vejledninger -> Brugermanual.*

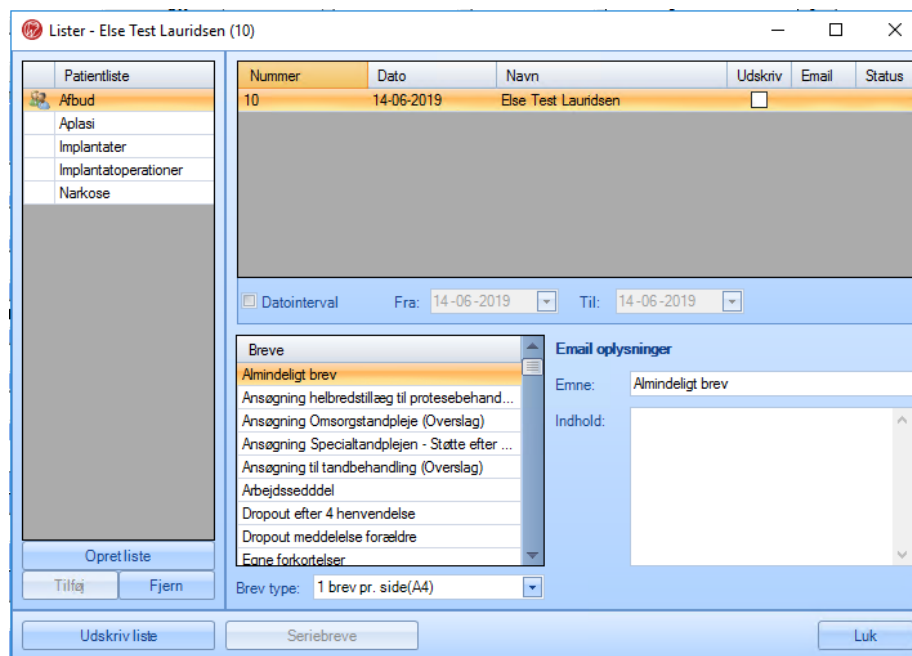

**[Forbedring]** Hvis en patient har en kombi-aftale, bliver begge tider nu markeret som mødt i venteværelset i "dagens patienter", hvis de 2 tider er lige efter hinanden.

**[Forbedring]** Rate aftaler sendt via mail, manglede den vedhæftede regning til patienten. Det er nu rettet.

**[Forbedring]** Der har tidligere været tilfælde, hvor der har været megen aktivitet på en patientkonto fx i form af, at samme indbetaling er blevet benyttet på flere regninger i forbindelse med, at regningen er blevet krediteret. Her kunne man opleve, at regningen ikke blev sendt til Sygesikringen danmark, selv om regningen var betalt. Regningen vil nu blive korrekt indsendt til Sygeforsikringen danmark.

## Journal

- [Forbedring] Tandskema kunne være blank på arbejdspladser som ofte skiftede imellem flere forskellige brugere af al dente. Det er nu rettet.
- [Forbedring] Dokumenter i patientarkivet er nu låst for redigering.
- [Forbedring] Det bliver nu noteret i journalen, når en journal sendes pr. e-mail og hvilken e-mail den sendes til.
- [Forbedring] Tidslinjen kunne på nogle klinikker få al dente til at gå ned, der er nu optimeret, så det ikke vil ske mere.
- [Forbedring] Når man fjernede grafikken fra en tand ("i.a" eller via højreklik – "naturlig tand"), forblev markeringen på tanden selvom, man arbejdede videre på en anden tand. Det er nu rettet.
- [Forbedring] Når man tager en UTR, kommer dialogboksen nu kun frem én gang, som den skal.
- [Forbedring] Der er nu åbnet op for, at man kan ændre i intervalfeltet for SU "om xx måneder" i tidslinjen.

## Aftalebog

- [Nyhed] Det er nu muligt at flytte to aftaler på to forskellige patienter i en arbejdsgang. Dette gøres ved, at markere den første patient, og holde "Ctrl" tasten nede. Marker derefter nr. to patient. Slip "Ctrl" tasten og højreklik nu, som normalt ved flytning af aftaler. Ved indsættelse af aftalen i samme aftalebog, vil aftalerne blive afsat lige efterhinanden. Ved indsættelse i to aftalebøger, vil starttidspunktet være samme tid.
- [Nyhed] Kombi-aftaler håndteres nu mere intuitivt. To aftaler på samme dag efter hinanden bliver automatisk til en "kombi-aftale". Der kan altså blot oprettes to aftaler efter hinanden uden, der skal oprettes et decideret kombi-aftale behov først. al dente sammenkobler dem selv til at være en kombi-aftale. Derudover vil al dente også selv håndtere at sætte SMS påmindelsen til den første aftale, og sikre der kun sendes én sms for de to aftale tider. Det samme gælder indkaldet; hvis blot en af aftalerne er en "indkalde aftale", så bliver der automatisk indkaldt til den første aftale uanset, hvilken aftaletype der ligger først, blot den ene tid er en indkalde aftale.



13	00	Jacob Larsen Behandling (Indkaldes)	>ICB
16			
30		Jacob Larsen SU (Indkaldes)	<UDL
45			
00			

Aflyses begge aftaler vil behovet, der bliver oprettet være et kombi-aftalebehov, som tydeligt viser, at der var tale om to aftaler sammen dag.

<input checked="" type="checkbox"/> Hele dagen	Indkald 21
Aftalebehov	
30/2019	ICB/UDL SU/Behandling 3...

Ønsker man at afsætte de to behov på to forskellige dage, kan man "splitte kombi-aftalebehovet" ved at højreklikke på behovet. Nu ændrer behovet sig til to enkelte behov, som kan håndteres individuelt.

<input checked="" type="checkbox"/> Hele dagen	Indkald 21
Aftalebehov	
30/2019	ICB/UDL SU/Behandling 3...
<ul style="list-style-type: none"> <li>Opret nyt aftalebehov</li> <li>Split kombibehov</li> <li>Søg tid...</li> <li>Rediger</li> <li>Slet</li> </ul>	

<input checked="" type="checkbox"/> Hele dagen	Indkald 21
Aftalebehov	
30/2019	ICB SU 30min
30/2019	UDL Behandling 30min

[info] "Kombi-aftalebehov" kan selvfølgelig stadig oprettes via tidslinjen eller via "Opret nyt aftalebehov".

#### [Nyhed]

I tidslinjen er der tilføjet en ny knap – "Fra historik". Den kan bruges som et alternativ til faste sekvenser. Knappen kan både "hente" eller blot vise behov fra tidligere. Dvs. Man kan bruge knappen, til at se hvordan patientens forløb har været tidligere. Ønsker man at oprette næste aftalebehov, på samme vis som sidste gang patienten var på klinikken (Kunne være et kombi-aftalebehov), kan det hentes ind via knappen. Dermed undgår man, at skulle kigge i journalen for at se hvem patienten tidligere har været hos og i hvor lang tid der har været afsat til eks. tandlæge/tandplejer.

For at benytte et behov fra tidligere til det næste besøg, klik på knappen "fra historik" og marker det behov der ønskes, og klik "Ok" for at hente det ind i tidslinjen.

Tidslinje	SU / FU historik	Beregn SU 12mnd 35/2020												
	<table border="1"> <thead> <tr> <th>Aftale</th> <th>Behandler</th> <th>Minuter</th> <th>Måneder</th> <th>Uge</th> </tr> </thead> <tbody> <tr> <td>SU / Tor</td> <td>SH / AS</td> <td>15 / 30</td> <td></td> <td>21/2019</td> </tr> </tbody> </table>	Aftale	Behandler	Minuter	Måneder	Uge	SU / Tor	SH / AS	15 / 30		21/2019	12		
Aftale	Behandler	Minuter	Måneder	Uge										
SU / Tor	SH / AS	15 / 30		21/2019										
<input type="checkbox"/> dag														
Vælg næste indkald														
Klinik	al dente demo													
Type	<table border="1"> <tr> <td>SU</td> <td>Om 3 Måneder</td> <td>Aftale SH</td> <td>FU</td> <td>30</td> <td>Fra historik</td> </tr> <tr> <td>FU</td> <td>Uge 50/2019</td> <td>Aftale kombi</td> <td></td> <td></td> <td></td> </tr> </table>		SU	Om 3 Måneder	Aftale SH	FU	30	Fra historik	FU	Uge 50/2019	Aftale kombi			
SU	Om 3 Måneder	Aftale SH	FU	30	Fra historik									
FU	Uge 50/2019	Aftale kombi												
	<input type="button" value="OK"/> <input type="button" value="Annuller"/> <input type="button" value="Opret"/>													

- [Forbedring]** Ændringer i aftalebogen fx. ferie og arbejdstider bliver nu vist på alle arbejdspladser uden, at al dente skal genstartes.
- [Forbedring]** Når en aftale blev flyttet flere gang, kunne det tidligere ske, at den afsatte aftale ændrede sig til 10 minutter, til trods for at aftalen oprindeligt havde et andet tidsinterval. Det er rettet.
- [Forbedring]** Bekræftelses sms'er bliver nu noteret i "Log over SMS og påmindelser".

*[Info] Loggen findes i højre side af aftalebogen under boksen med "fremtidige aftaler". Højreklik i boksen og vælg "Log over SMS og påmindelser" for den aktuelle patient.*

*Loggen viser både fremtidige påmindelser, men også de allerede afsendte.*

*Tekst indholdet af SMS'erne eller e-mails vises ved, at dobbeltklikke på påmindelsen.*

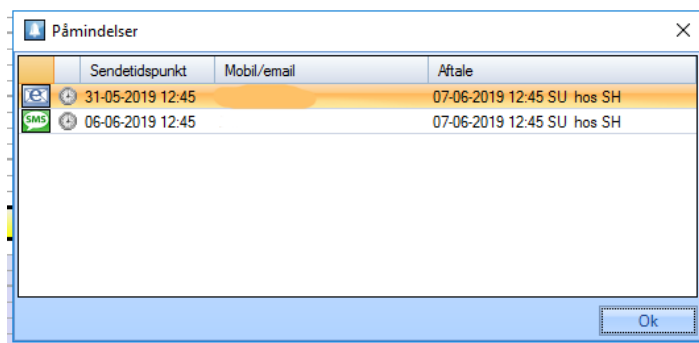

- [Forbedring]** Parameterfeltet <pat\_ind\_note> virker nu også på SMS indkald. Dette parameterfelt fletter den tekst man har tilføjet, enten til en aftale (Note på indkald) eller generel note opsat under indkaldet på den aktuelle patient. Parameterfeltet skal tilføjes til indkalde SMS'erne og indkaldeteksten for at blive flettet ind.
- [Forbedring]** Ved automatisk tidssøgning i forbindelse med indkaldet, kunne der tidligere opstå en 5 minutters forskydning i de afsatte tider, hvis der skulle bookes forbi en kategori. Det er rettet.
- [Forbedring]** Ved oprettelse af en ny patient via aftalebogen ("Shift" + markering i aftalebogen), er det nu muligt allerede i oprettelsesbilledet at indtaste patientens e-mailadresse.

- [Forbedring] Ved kombi-aftaler åbnes nu begge behandlers aftalebøger.
- [Forbedring] Patienter med kombi-aftaler, hvor tid nr. to var en SU-aftale, kunne der tidligere fremkomme "mangler næste indkald". Det er rettet.
- [Forbedring] Hvis man redigerede en kombi-aftale, kunne samme behandler vises på begge aftaler selvom, det ikke var tilfældet. Det var blot en visningsfejl. Det er nu rettet.
- [Forbedring] Den lille info på en kombi-aftale, der viser, hvilken behandler patienten også har tid hos, kunne vise forkert behandler, hvis aftalen var flyttet flere gange imellem flere forskellige behandlere. Det er ligeledes rettet.
- [Forbedring] Ved afsættelse af en kombi-aftale, kan man nu blot afsætte aftalen i den aftalebog, hvor patienten skal møde først uafhængig af, hvilken behandler der er nummer 1 i selve kombi-aftalebehovet. Aftale 2 vil automatisk blive afsat efterfølgende i modsatte aftalebog.
- [Forbedring] I nogle tilfælde kunne et kombi-aftalebehov tidligere forsvinde, idet behovet blev flyttet ind i aftalebogen. Det er rettet.
- [Forbedring] Minut antallet på en kombi-aftaler kunne, i særlige tilfælde ændre sig, hvis aftalerne blev flyttet. Det er rettet.
- [Forbedring] Ved flytning af en kombi-aftale kunne der i visse tilfælde opstå tid mellem de to aftaler. Det er rettet.
- [Forbedring] Det bliver nu noteret i aftaleloggen, hvis en kombi-aftale trækkes fra en tid til en anden tid.
- [Forbedring] "Aftalenote" bliver nu kun vist på den aktuelle aftale ved en kombi-aftale.
- [Forbedring] Det er nu igen muligt at søge tider til kombi-aftaler.

*[Info] For at søge tider til et aftalebehov skal man højreklikke på aftalebehovet i aftalebogen og vælge "Søg tid..."*

- [Forbedring] Hvis man flytter eller sletter en kombi-aftale, bliver man nu mødt af nedenstående dialog boks. Det giver mulighed for at splitte en kombi-aftale til to enkelte aftaler.

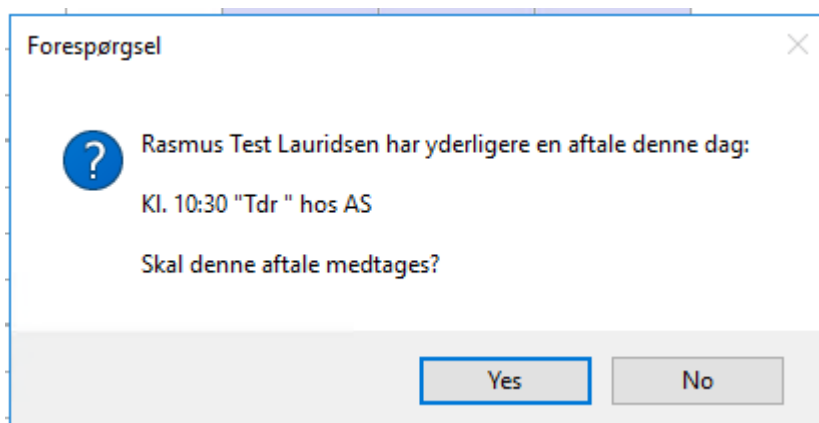

- [Forbedring] Kombi-aftaler vises nu i rigtig rækkefølge ved print af aftalekort.



**[Forbedring]** Funktionen til at sende "behandlingsopfølgning sms'er" er blevet forbedret. Det er nu muligt at definere hvor mange dage, der minimum skal gå imellem hver sms, der bliver afsendt.

**SMS som behandlingsopfølgning** [X]

Efter endt behandling, er det muligt at sende en SMS til patienten

Aktiver servicen

Max én SMS pr 365 dage

Vælg SMS skabelon

Beh med tid [v]

Om tider: SMS udsendes et kvarter efter hver timeinterval. Eksempel: Alle behandlede i tidsrummet 9:00 til 10:00 vil modtage SMS 10:15

OK

[Info] "SMS til behandlingsopfølgning" kan benyttes som del af en kunde tilfredshedsundersøgelse.

## Regning

**[Nyhed]** På E-faktura bliver der nu automatisk tilføjet tandbetegnelsen til ydelsesteksten, hvis ydelsen er tilknyttet en tand. Se eksemplet herunder.

**[Nyhed]** Tandbetegnelsen kan også automatisk indsættes på almindelige regninger ved blot at sætte et flueben i regningsfanen.

[Info] Hvis der sættes flueben i "Tandbetegnelse på regning" i bunden af regningsfanen, bliver tandbetegnelsen indsat foran ydelsesteksten på regningen. Dette er en generel indstilling og gælder for alle patienter.

Dato	Tand	Flade	Antal	Kode	Tekst	Pt.andel	SFU	Teknik	Danmark	Bhd.	T
06-06-2019-8			1	1701	-8 Tandudtrækning(er) ukompliceret	312,13	155,20	0,00	0,00	SH	

UB-ydelse på regning   
 Fuldt CPR-nummer på regning   
 Tandbetegnelse på regning Patientandel   
Danmark \*)   
Andre tilskud   
S

**[Nyhed]** Vi har indgået i et helt eksklusivt samarbejde med Sygeforsikringen Danmark, som skal gøre at regningskrivning til en patient med Medicinkort/Helbredskort lettes og kan blive helt korrekt.

Kort fortalt kan der på patienten opsættes, hvilken procentandel af deres regning de får betalt fra Kommunen. Denne procentandel vil automatisk blive sat på ydelser med regionstilskud. Dermed skal man ikke først "sætte debitorstilskuddet" inden regningen printes, det sker automatisk.

Er patienten medlem af Sygeforsikringen Danmark, vil der ved print af regningen ske et Web-opslag til Sygeforsikringen Danmarks database, som vender tilbage med patientens helt aktuelle tilskud. Det sker på få sekunder. Beløbet fratrækkes automatisk regningen til kommunen og tilføjes automatisk på regningen til patienten. Dermed skal man ikke selv tilføje en + og – linje.

Denne aftale er helt unik og eksklusiv for jer som al dente brugere. Vi har fået denne aftale med Danmark, da de har forståelse for en meget omfattende arbejdsproces for en gruppe af deres medlemmer. Sygeforsikringen Danmark er et privat forsikring fortagende, og derfor holder de også deres medlemmers data meget tæt og ønsker ikke, at dette opslag sker på alle medlemmer – desværre.

Find brugervejledningen for dette på vores hjemmeside [www.aldente.dk](http://www.aldente.dk) – vejledninger/brugermanualer.

*[OBS. Det er vigtigt, at denne nye funktion kun benyttes på patienter med Medicinkort – det fremgår også af jeres databehandleraftale med Sygeforsikringen Danmark]*

- [Forbedring]** Nogle klinikker oplevede tidligere, at de ikke kunne printe en regning uden, at skulle genstarte al dente. Denne fejl kunne opstå, hvis brugeren tidligere samme dag havde skiftet adgangskode til al dente. Det er nu rettet.
- [Forbedring]** Acontobeløb fremgik ikke altid af regningen, selvom der var svaret Ja til at modregne forudbetaling ved regningsudskrift. Det er ligeledes rettet.
- [Forbedring]** Knappen "Send E-faktura" er fjernet fra regningsfanen. E-faktura kan i stedet gendes fra Økonomi-> Debitor -> Konto på aktuelle Debitor (kommune eller forsikring).
- [Forbedring]** Hvis en patient bliver medlem eller skifter imellem de forskellige grupper af sygeforsikring Danmark, opdateres Danmarks tilskudsbeløbet på "ikke afregnet ydelser" nu automatisk.
- [Forbedring]** Journal teksten til anamnese er ændret til "Anamnese dd.mm.åå"
- [Forbedring]** Nogle klinikker har tidligere oplevet, at når teksten i et overslag blev rettet, så var journalen gået ned, når de skiftede tilbage til journalfane. Det er rettet.

## Overslag

- [Forbedring]** Dato kolonnen er fjernet fra "Overslag".



# Økonomi

## Posteringsark

- [Forbedring]** Ved tilbageførsel af rate-regning med gebyr, vil gebyret nu blive tilbageført korrekt og ikke blive registreret som en forudbetaling som tidligere.
- [Forbedring]** Ved tilbageførsel af en allerede betalt regning, kunne man efterfølgende tilbageføre både den oprindelige indbetaling og den nyoprettede forudbetaling. Hvis begge blev tilbageført, ville det give en difference. Det er nu rettet.

## Posteringsark

- [Nyhed]** Ved bogføring af posteringsark advares nu, hvis bogføringens dato er mere end 3 måneder fra dags dato.

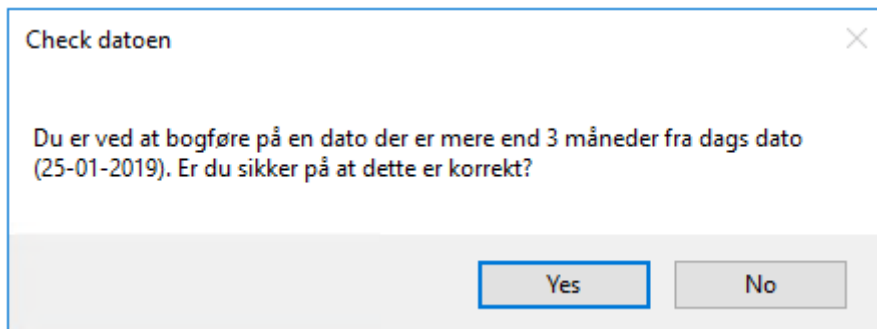

## Opslag / Udskrifter

- [Forbedring]** I kasserapporten kunne en dankort indbetaling fremgå af bank kolonnen og ikke dankort, hvis indbetalingen var benyttet flere gange pga. kreditering og indbetaling igen. Det er nu rettet.
- [Forbedring]** Kasserapporten vises nu i den registrerede rækkefølge og ikke i billagsnummer orden, som tidligere. Dvs. der sorteres på tidspunktet for, hvornår en indbetaling er registreret.
- [Forbedring]** Print af kasserapporten har nu igen ultimo sammentællingsbeløbet på kolonnerne.
- [Forbedring]** Der er tilføjet en kolonne med debitornr./journalnr. i kasserapporten.
- [Forbedring]** Kasserapport "arkivet" vises nu max 5 år tilbage.

# Stamdata

## Klinik

**[Forbedring]** Ved oprettelse af en ny behandler, hvor behandleren oprettes ud fra en kopi af en anden behandler, sættes konteringsoplysningerne nu til blank. Konteringsoplysningen skal dermed vælges manuelt for korrekt oprettelse.

**[Forbedring]** Det er nu muligt at ændre navnet på en behandler.

## Kartoteker

**[Forbedring]** SMS tekster kan nu oprettes med linjeskift, så SMS teksten bliver pænt opsat. Tilret SMS teksterne i Stamdata -> Kartoteker -> SMS beskeder.

**[Forbedring]** Det er nu muligt at filtrere i listen Tekstmakroer og Breve efter relationer. Det vil gøre det nemmere at navigere rundt i listen.

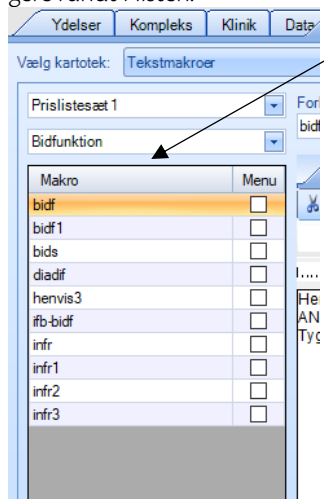

**[Forbedring]** En menu makro kan ikke opsættes til at kalde en makro – funktionen er nu gjort inaktiv.

## Indstillinger

**[Nyhed]** Interface til DTX røntgensystem er blevet tilføjet.

## Arkiv

**[Forbedring]** Arkivet - sygesikringsafregningen åbner nu igen den korrekte afregning via arkivet.

# Tilkøbsmoduler

## alBIZ

[Nyhed] Regions- og lande kontrol statistik for 2018 er tilføjet for regionerne.

## alCOM (sms)

[Nyhed] Flere aftaler på samme dag i samme SMS: Benytter klinikken at afsætte kombi-aftaler eller flere aftaler på samme dag til samme patient, kan det nyoprettede parameterfelt <aftaleliste> med fordel opsættes i jeres "standardsms" tekst og til jeres sms: "US med tid". Parameterfeltet danner en liste over alle de aftaler, der er afsat til patienten på samme dato. Tidspunkt, minutter og behandler vil derved blive flettet ind. Parameterfeltet for dato og dag skal stadig figurere i teksten.

[Info] Har patienten kun én aftale, kan parameterfeltet selvfølgelig også benyttes. I dette tilfælde skrives der blot den ene tid i SMS'en.

Eks. på en "standardsms" opsætning:

<b>Overskrift</b>
standardsms
<b>Tekst:</b>
Hej! Husk vi har en aftale <aft_dag> den <aft_dato> <aftaleliste>. Ved afbud ring på <aft_bh_kli_tlf>. MVH. <aft_bh_kli>

Selve SMS'en som dannes ser således ud:

Vis SMS-påmindelse

Oline Testesen, mobilnr: .

Hej!  
Husk vi har en aftale fredag den 09/08/2019  
kl. 14:15 30 min. hos THS  
kl. 14:45 30 min. hos ICB.  
Ved afbud ring på 87 68 16 19.  
MVH. Tandklinikken al dente a/s

Ok

[Info] SMS opsætningen kan findes under Stamdata -> Kartoteker -> SMS beskeder.

## alLogon (chip)

**[Forbedring]** Der er foretaget forbedringer til brugeropsætningen således, at individuelt bruger log on og skift kode fungerer mere stabilt. Dette gælder både almindelig log on og alLogon.

## EDI (sikker forsendelse af patient data)

**[Forbedring]** Der er optimeret på hastigheden ved fremsøgning af en modtager ved EDI forsendelsen.

## Online booking

**[Nyhed]** Det er nu mulig at tilmelde / afmelde bestemte behandlere fra Online booking.

*[Info] Dette kan styres fra aftalebogen -> Tandhjulet -> Online booking -> Klinik indstillinger*

**[Forbedring]** Aftaletyper, der er opsat til styring af behovet, kan nu vælges til ikke at være behandlerlåst. Dvs. selvom behovet er sat til behandler "X", kan patienten vælge at blive behandlet hos behandler "Y" med denne opsætning. Alt andet er stadig styret af behovets opsætning på patienten.

*[Info] Dette kan styres fra aftalebogen -> Tandhjulet -> Online booking -> Åben aftaletypen – sæt flueben i "Vælg behandler – selvom type styres af behov". på de aftaletyper man ønsker denne opsætning på.*

**[Forbedring]** Klinikker med mere end en afdeling, kan nu rette deres "bkræftsms\_online\_booking" så den benytter parameteren <aft\_bh\_kli>. Dermed vil afdelingsnavnet blive tilpasset alt efter, hvilken afdeling patienten booker på.

*[Info] SMS opsætningen kan findes under Stamdata -> Kartoteker -> SMS beskeder.*

**[Forbedring]** Lørdag og søndag er nu tilgængelig i Online booking, hvis disse dage er sat op som arbejdsdage på klinikken.

**[Forbedring]** Ved kombi-aftalebehov tilbyder Online booking kun tider, hvis begge aftaletyper er sat op til Online booking.

## Tandfaktura

**[Forbedring]** Faktura uden udfyldt udgiftskonto vil ikke længere blive læst ind i al dente.

## Velkomstterminal

I forbindelse med denne version, er der endvidere foretaget en opdatering til Velkomstterminalen. Velkomstterminalen skal dog opdateres separat, derfor vil klinikker, der har Velkomstterminal blive kontaktet af en al dente medarbejder efter, de har opdateret deres al dente. Forbedringerne til Velkomstterminalen er afhængige af, at både Velkomstterminalen og al dente bliver opdateret.

**[Forbedring]** Velkomstterminalen registrerer nu patienten som mødt i venteværelset, når sundhedskortet bliver læst. Tidligere skulle patienten også klikke "ok" før, beskeden blev sendt.

[Forbedring] Sundhedskort med fejl i magnetstriben, får ikke længere Velkomsterminalen til at stoppe med at svare.

## Verifone (Dankort)

[Nyhed] Det er nu muligt at køre afstemning af Verifone terminalen uden at køre dagslut.

*[Info] Klinikker der har mere end én Verifone terminal, skal afstemme den ene terminal manuelt via den nye "Afstem kun Verifone terminal" knap og køre den endelig dagslut fra den PC, hvor den anden terminal er tilsluttet. Begge dele i Økonomi -> Opslag/udskrifter -> Dagslut*

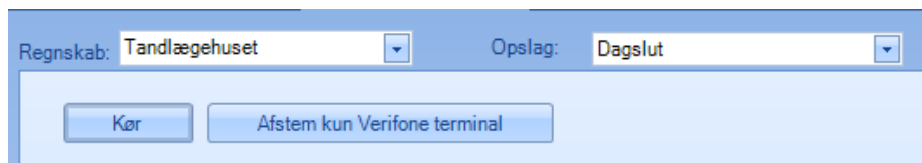

[Forbedring] Hvis man tidligere skiftede patient, imens man havde Dankort vinduet åben, blev regningen betalt, selvom patienten ikke havde betalt. Det er nu rettet.

[Forbedring] Stabiliteten af Verifone er forbedret således, at terminalen ikke stopper med at svare.

[Forbedring] Afstemnings printet viser nu korttype og tilbagebetalinger. Der printes en afstemningsliste, for hver terminal, når der køres afstemning.



## Generelt

- [Forbedring] Der er foretaget en generel forbedring af stabiliteten af den service, der styrer, SMS'er, Online booking, Cloud kalender samt mail forsendelser.
- [Forbedring] Fil placering til indlæsning af takst reguleringer fra Sygeforsikringen danmark er nu korrekt.
- [Forbedring] Der er optimeret på vinduernes placering i al dente. Vinduer åbnes nu indenfor al dente billedet.

## Færøerne

- [Forbedring] Post nummer 400 Oyrarbakki er tilføjet.
- [Forbedring] Sygekasse afregninger kan nu igen findes under arkivet.
- [Forbedring] Ydelse 0201 viser nu igen røntgen dialogboksen.

## Specialtandplejen

- [Forbedring] Advarselstrekanten bliver nu igen vist, hvis der er alvorlige registreringer i anamneseskemaet fra andre faner.
- [Forbedring] Max egen betaling kan nu igen indtastes under Stamdata -> klinik.